带你走进海南自贸港核心引领区

HAIKOU DAILY

海口日報

今日4版
第3665期

中共海口市委机关报
海口日报社出版
国内统一刊号CN46－0033

海口网
更多新闻资讯

海口日报微信公众号
新闻随时看

2025年12月
28
星期日
农历乙巳年十一月初九

十四届全国人大四次会议将于明年3月5日在京召开

新华社北京12月27日电 十四届全国人大常委会第十九次会议27日表决通过了关于召开十四届全国人大四次会议的决定。根据决定，十四届全国人大四次会议将于2026年3月5日在北京召开。

决定建议十四届全国人大四次会议的议程是：审议政府工作报告；审查国民经济和社会发展第十五个五年规划纲要草案；审查2025年国民经济和社会发展计划执行情况与2026年国民经济和社会发展计划草案的报告、2026年国民经济和社会发展计划草案；审查2025年中央和地方预算执行情况与2026年中央和地方预算草案的报告、2026年中央和地方预算草案；审议全国人民代表大会常务委员会关于提请审议《中华人民共和国生态环境法典（草案）》的议案；审议全国人民代表大会常务委员会关于提请审议《中华人民共和国民族团结进步促进法（草案）》的议案；审议全国人民代表大会常务委员会关于提请审议《中华人民共和国国家发展规划法（草案）》的议案；审议全国人民代表大会常务委员会工作报告；审议最高人民法院工作报告；审议最高人民检察院工作报告等。

全国政协主席会议建议

明年3月4日召开全国政协十四届四次会议

新华社北京12月27日电 日前召开的政协第十四届全国委员会第四十五次主席会议，审议通过了关于召开政协第十四届全国委员会第四次会议的决定（草案），建议全国政协十四届四次会议于2026年3月4日在北京召开。会议还决定，2026年3月1日至2日召开全国政协十四届常委会第十五次会议，为召开全国政协十四届四次会议作准备。

省委经济工作会议召开

冯飞刘小明讲话 李荣灿杨晋柏出席

本报12月27日讯 12月27日，省委经济工作会议在海口召开，全面贯彻中央经济工作会议精神和习近平总书记在听取海南自由贸易港建设工作汇报时的重要讲话精神，总结2025年全省经济工作，研究部署2026年经济工作。省委书记冯飞，省委副书记、省长刘小明讲话。省政协主席李荣灿，省委副书记、政法委书记杨晋柏等现职省级领导出席。

会议指出，习近平总书记在中央经济工作会议上的重要讲话，系统总结了2025年和“十四五”经济工作，深入分析当前经济形势，全面部署明年经济工作，具有很强的思想性、战略性、指导性，是做好当前和今后一个时期经济工作的根本遵循。要深刻领会把握今年和“十四五”时期我国经济社会发展取得的重大成就，深刻领会把握党中央对当前经济形势的分析判断，深刻领会把握党中央对做好新形势下经济工作的规律性认识和体会，深刻领会把握党中央做好明年经济工作的总体要求、政策取向和重点任务，深刻领会把握加强党对经济工作全面领导的要求，深入学习领会习近平经济思想，把中央经济工作会议精神和习近平总书记系列重要讲话精神有机结合，扎实落实到明年经济工作中，全力推动高质量发展迈上新台阶。

会议指出，2025年是海南发展历史上具有里程碑意义的特殊重要年份，全省上下完整准确全面贯彻新发展理念，统筹推进海南自由贸易港封关运作准备和经济高质量发展，全力以赴稳增长、促改革、扩需求、育动能、保民生，经济运行稳中有进，自由贸易港顺利封关运作，高质量发展积厚成势，民生福祉持续增进，生态文明成效显著，安全保障有力有序。这些成绩的取得，根本在于习近平总书记领航掌舵，在于习近平新时代中国特色社会主义思想科学指引。海南自由贸易港已正式封关运作，标志自由贸易港建设从政策试点到制度安排的全面转型。要全面客观分析当前发展形势，锚定战略目标，立足新起点、奋进新征程，奋力谱写中国式现代化海南篇章。

明年经济工作的总体要求是：以习近平新时代中国特色社会主义思想为指导，深入贯彻党的二十大和二十届历次全会、中央经济工作会议精神，以及习近平总书记关于海南工作的系列重要讲话和指示批示精神，完整准确全面贯彻新发展理念，着力推动高质量发展，坚持稳中求进工作总基调，更好统筹发展和安全，以高标准建设海南自由贸易港为总抓手，紧紧围绕建设“三区一中心”战略定位，锚定“把海南自由贸易港打造成为引领我国新时代对外开放的重要门户”战略目标，扎实推进全面深化改革开放，持续扩大内需、优化供给，做优增量、盘活存量，推动科技创新和产业创新深度融合，积极培育壮大新质生产力，加快构建具有海南特色和优势的现代化产业体系，持续防范化解重点领域风险，着力稳就业、稳企业、稳市场、稳预期，推动经济实现质的有效提升和量的合理增长，增进民生福祉，保持社会和谐稳定，实现“十五五”良好开局，助力全国构建新发展格局。

会议要求，要扎实推进自由贸易港建设，实现封关首年“开门红”，优化“一线”“二线”监管模式，以更大力度推动封关政策全面精准落地见效，积极争取滚动出台更多增量政策，始终把风险防控放在前提位置，全力确保封关运作平稳高效。要扎实推进现代化产业体系构建，增强封关运作的产业协同效应，集群化发展四大主导产业，打造“五向图强”特色产业链，加强创新场景培育建设，积极融入国家科技创新体系，布局建设生物制造、氢能、脑机接口、具身智能等未来产业技术创新平台，深化科技体制改革，高标准实施“百万英才兴海南”行动计划，完善国际科技人才政策体系，梯次布局发展现代化产业体系。要扎实扩大有效需求，增强内需拉动经济增长的主引擎作用，深入实施提振消费专项行动，扩大优质商品和服务进口与供给，加力做好“三篇消费文章”，积极培育综合化消费新场景，实施国际旅游消费中心建设提升计划；用好新型政策性金融工具，加大系统化招商力度，持续优化投资环境，增强民间投资信心，推动重点园区高质量发展。要扎实扩大高水平开放，为服务全国构建新发展格局作出更大贡献，积极开拓培育东南亚等市场，打造服务企业高质量出海新高地；积极发展贸易新模式新业态，加快构建更安全稳定的航运物流体系，打造商品和要素流动型开放新枢纽；主动对接国际高标准经贸规则，系统推进规则衔接、规制协调、标准互认与监管协同，打造制度型开放新前沿。要扎实抓好重点领域改革，着力打造一流营商环境，健全民营企业参与重大项目建设机制，深化要素市场化配置改革、财税体制改革、海南农垦改革，加快“诚信海南”“智慧海南”建设，加强重点领域立法，统筹优化“企业座谈会+政策直通车”机制，建立健全营商环境问题核实处置、12345热线管理服务等制度机制。要扎实抓好城乡融合和区域联动，统筹推进新型城镇化和乡村全面振兴，推进宜居宜业和美乡村建设，抓好粮食和重要农产品稳产保供，加强与共建“一带一路”国家深远海养殖全产业链合作，制定实施城乡居民增收计划，巩固拓展脱贫攻坚成果，稳步推进新型城镇化建设，优化“三极一带一区”区域协调发展格局。要扎实推进生态文明建设，坚决守护好生态环境家底，从严从实抓好中央和省级生态环境保护督察整改，滚动实施国家生态文明试验区建设“2+N”标志性工程，积极探索生态文明体制机制创新，抓好美丽乡镇规划建设，持续推进绿色低碳转型发展。要扎实抓好民生保障，增强人民群众获得感、幸福感、安全感，实施高质量充分就业专项行动，构建优质均衡的基本公共教育服务体系，实施医疗卫生强基工程，优化生育支持政策体系，发展普惠性养老服务，完善分层分类的社会救助体系。要扎实抓好风险防控，以高水平安全保障高质量发展，大力推进高水平平安海南建设，防范化解重点领域风险，坚决防范遏制重特大事故发生，提升自然灾害防御能力，扎实推进矛盾纠纷排查化解，有效预防和打击各类违法犯罪活动。

会议强调，要加强党对经济工作的全面领导，全力推动党中央决策部署和省委工作安排落到实处，大力发扬敢闯敢试、敢为人先、埋头苦干的特区精神，以赶考的心态、决战的状态、冲刺的姿态，推动海南自由贸易港建设乘风破浪、行稳致远。要树立和践行正确政绩观，全面提高干部现代化建设能力，大力锻造堪当重任的高素质干部队伍。要深入推进清廉自贸港建设，扎实做好中央巡视反馈问题整改和以案促改促治工作，健全正风肃纪反腐长效机制。要编制实施好“十五五”规划，统筹做好岁末年初各项工作，确保社会大局稳定，为把海南自由贸易港打造成为引领我国新时代对外开放的重要门户而努力奋斗。

（沈伟）

海南自由贸易港优化营商环境专家指导组成立

冯飞刘小明为专家颁发聘书

本报12月27日讯 12月27日，海南自由贸易港优化营商环境专家指导组成立大会暨一流营商环境研讨会在海口举行。省委书记、省委优化营商环境领导小组组长冯飞讲话，省长、省委优化营商环境领导小组组长刘小明主持，并共同为专家颁发聘书。

为全面贯彻落实习近平总书记在听取海南自由贸易港建设工作汇报时的重要讲话精神，着力打造市场化、法治化、国际化一流营商环境，省委、省政府决定成立海南自由贸易港优化营商环境专家指导组，由顾清扬、罗培新、黄辉、魏丹等24名新加坡及中国内地、香港、澳门知名大学和研究机构的专家组成。专家指导组成员围绕高标准建设海南自贸港、稳步扩大制度型开放、推进制度集成创新、降低企业综合成本、打造数字政府等方面积极建言献策。

冯飞感谢各位专家对海南自由贸易港营商环境建设工作的大力支持。他表示，海南自由贸易港建设已进入封关运作新阶段，与国际的往来更加顺畅自由，与内地的联系更加便捷高效，同时对营商环境建设工作提出更高要求。海南将深入贯彻落实习近平总书记关于海南工作的系列重要讲话和指示批示精神，以经营主体和人民群众满意度为导向，紧盯2035年跻身全球前列的目标，持续优化营商环境，为把海南自由贸易港打造成为引领我国新时代对外开放的重要门户提供有力保障。

冯飞指出，打造一流营商环境，海南将聚焦“市场化”，推进要素市场化配置，加快构建现代物流体系，把政策长板拉得更长，有效激发市场活力；聚焦“法治化”，统筹运用一般地方性法规制定权、经济特区法规制定权和自由贸易港法规制定权，加强重点领域立法，以法治化营商环境稳定预期；聚焦“国际化”，主动对接国际高标准经贸规则，围绕建设更高水平开放型经济新体制等重点领域，推出更多可复制、可推广、带有自由贸易港鲜明印记的制度集成创新成果，加快推动自由贸易港政策落地见效，持续提升自贸港国际化成色；聚焦“数字化”，加快“诚信海南”“智慧海南”和数字政府建设，以数字技术促进依法行政，促进信息共享流动，提升国际贸易往来效率；聚焦“满意度”，坚持“新官理旧账”，以更大力度解决历史遗留问题，打通政策落地“最后一米”，打造宜居宜业环境，让经营主体和人民群众有更多获得感和满意度。

省领导杨国强参加。 （沈伟）

关注2025海口马拉松

2025海口马拉松今日鸣枪开跑

多条接驳专线护航跑友参赛

两条赛前接驳专线

▶市资规秀英分局公交站→新海航大厦公交站
▶银滩花园公交站→新海航大厦公交站

两条赛后接驳专线

▶cdf海口国际免税城北门→日月广场
▶华彩·海口湾广场→日月广场

本报12月27日讯（记者**梁冰**）备受关注的海南航空·2025海口马拉松将于12月28日鸣枪开跑，约2万名跑友齐聚椰城，用脚步丈量这座热带滨海城市的独特魅力。

本届赛事设置全程马拉松、半程马拉松两大核心项目。其中，全程马拉松项目里程为42.195公里，半程马拉松项目里程为21.0975公里。全程马拉松项目的参赛选手约6000人，半程马拉松项目约14000人。

赛事路线方面，起点设于海口日月广场，半程马拉松终点为天空之山驿站，全程马拉松终点为新海港。跑者将途经海南省博物馆、白沙门公园等城市地标，感受海口历史脉络与发展活力。

比赛当天，将对赛事途经路段采取分时、分段的交通管制措施。其间，赛事主办方将安排接驳专线，护航选手参赛。当天将开通两条赛前接驳专线和两条赛后接驳专线。跑友可凭号码布免费乘坐接驳专线。

为满足更多跑友的参赛需求，本届赛事还设置了线上赛，即日起至2026年1月11日，公众可通过“海口马拉松”官方微信公众号报名参赛。

海南航空·2025海口马拉松由海南省旅游和文化广电体育厅指导，海口市人民政府主办，海口市旅游和文化广电体育局承办。

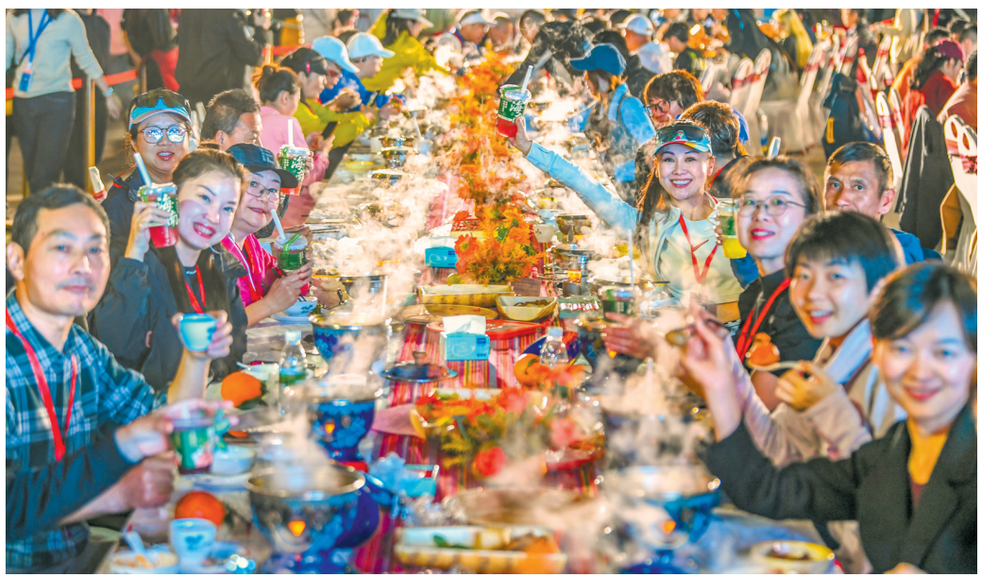

12月27日，在海口日月广场，马拉松跑友与市民游客共享火锅长桌宴。 本报记者 康登淋 摄

火锅长桌宴火热开席

马拉松跑友与市民游客共享多元美食

本报12月27日讯（记者**陈钰婷**）12月27日，由海口市商务局主办的“热浪滚烫 沸腾未来”美食嘉年华在海口日月广场举办。活动打造了丰富的火锅长桌宴，融合美食市集、游戏互动等元素，让马拉松跑友与市民游客共享多元美食狂欢盛宴。活动还举行了授牌仪式，川妹火锅、龙泉人椰子鸡等9家餐厅获得“海口金牌火锅代表性餐厅”称号。

当天傍晚，海口日月广场如意大道人声鼎沸，三大列火锅长桌宴热闹开席。现场，9种风味各异的汤底在锅中沸腾，不仅有清甜回甘的椰子鸡、酸爽开胃的糟粕醋，还有鲜香浓郁的麻辣锅，以及富有异国风味的冬阴功等，一站式集结东西南北特色与国际风味。美食市集也同步开市，海南本土风味与国内外特色小吃琳琅满目，现场还设置乐队演唱、游戏互动等环节，不断将气氛推向高潮。

市商务局有关负责人介绍，此次美食嘉年华是我市配合海南航空·2025海口马拉松特别策划的系列活动之一。12月28日，我市将在赛道沿线打造“专属粉食补给站”，让跑友在竞技之余品尝海口特色美食，感受自贸港的热情与活力。

贯彻四中全会精神·自贸港核心引领区一线见闻㉘

海口完善民生基础设施，构建全方位救助帮扶体系

织密暖心救助网 描绘民生幸福景

□本报记者 赵汶

党的二十届四中全会对加大保障和改善民生力度，扎实推进全体人民共同富裕作出战略部署，对健全社会保障体系提出了更高目标要求。海口持续加强基础性、普惠性、兜底性民生建设，通过不断完善民生基础设施建设，为困境儿童开设“第二课堂”、持续开展困难群众防寒保暖以及临时救助活动等举措，构建全方位救助帮扶体系，让百姓获得感成色更足。

◀在海口市未保中心大楼，市未成年人救助保护中心为困境儿童开设“第二课堂”。 本报记者 苏弼坤 摄

完善民生基础设施 夯实群众生活依靠

12月22日清早，在琼山区甲子镇甲新社区，周琼英老人吃完早餐后，有条不紊地收拾起屋子。30平方米左右的平房内，空调、电视机、餐桌椅、热水器等一应俱全，洗手间和床头还做了适老化改造，方便老人日常起居。

“如今的幸福生活，离不开党和政府的关怀。”回想过往，周琼英感慨万分。过去，她住在破旧的瓦房中，因为没有儿女也没有收入，生活十分拮据。如今，依托海口市不断健全的救助体系，她被纳入特困户，基本生活有了保障，破旧的瓦房也经住房改造变成新房。

（下转03版）